PROCES VERBAL DE SÉANCE DU COMITÉ SYNDICAL
Du 30 mars 2023

Mis en ligne le : – 3 AVR. 2023

Séance du jeudi 30 mars 2023

L'an deux mil vingt-trois, le trente mars à 11 heures, le Comité Syndical, régulièrement convoqué, s'est réuni au nombre prescrit, dans la salle du conseil d'Entrechaux, sous la présidence de Monsieur Jean-François PERILHOU, Président.

ÉTAIENT PRÉSENTS (22) :
Communauté d'Agglomération Les Sorgues du Comtat (5) : BERARD Jean, BOCCABELLA Daniel, ESPENON Evelyne, GEEL Cyrille, RUSCELLI Jean-Claude
Pays d'Orange en Provence (4) : CAMBON Alexandra, JACQUIN Jean-Pierre, PAGET Nicolas, QUESTA Martial
Communauté de Communes Vaison Ventoux (7) : BERTRAND Alain, BERTRAND Florence, LARGUIER Jean-Pierre, PERILHOU Jean-François, ROUX Alexandre, ROUX Frédéric, RAINERI Gérard
Communauté de Communes des Baronnies en Drôme Provençale (4) : BERNARD Sébastien, CHARRASSE Daniel, CORNAND Jean-Jacques, SALIN Olivier
Communauté de Communes Aygues Ouvèze en Provence (1) : COMBE Pascal
Communauté de Communes Ventoux Sud (1) : Cyril FALQUES
Communauté d'Agglomération Ventoux Comtat Venaissin (0) :

EXCUSES AYANT DONNE POUVOIR (4) :
Pays d'Orange en Provence (2) : BISCARRAT Louis DONNE POUVOIR à QUESTA Martial, MARQUOT Xavier DONNE POUVOIR à CAMBON Alexandra
Communauté de Communes des Baronnies en Drôme Provençale (2) : DONZE André DONNE POUVOIR à BERNARD Sébastien, GIRARD Elie DONNE POUVOIR à CHARRASSE Daniel

EXCUSES (3) :
Communauté de Communes Vaison Ventoux (2) : CRIQUILLION Brice, DURAND Laurent
Communauté d'Agglomération Ventoux Comtat Venaissin (1) : FLAGEAT Patrice

Secrétaire de séance :
M. Gérard RAINERI

ASSISTAIENT EGALEMENT A LA REUNION :
Mme Audrey CECCALDI, directrice du SMOP
Mme Clémence BERTRAND MENDEZ, ingénieure hydraulique au SMOP
M. Laurent GUERRY, animateur PAPI
Mme Audrey SCIALACQUA, assistante administrative et comptable du SMOP
M. Serge RIPERT, agent technique responsable du secteur amont

---

M. Jean-François PERILHOU, Président fait l'appel des délégués présents. Le quorum étant atteint, la séance peut valablement se tenir.

SYNDICAT MIXTE DE L'OUVEZE PROVENCALE
300, avenue des Princes d'Orange, 84340 ENTRECHAUX - 04.90.46.09.43 - accueil@ouveze-provence.fr

Désignation d'un secrétaire de séance

Monsieur le Président propose que M. Gérard RAINERI soit désigné secrétaire de séance.
A l'unanimité, M. Gérard RAINERI est désigné secrétaire de séance.

Approbation du compte rendu de la réunion précédente

M. le Président soumet au vote de l'assemblée le procès-verbal (PV) de la séance du comité syndical qui s'est tenue le 01 mars 2023.

Suffrages exprimés : 24 **Pour : 24** **Contre : 0** **Abstention : 0**
À L'UNANIMITÉ

Délibérations

1/ Délibération n°2023-05: Approbation du compte de gestion 2022

M. le Président a présenté au Comité Syndical les chiffres du compte de gestion 2022 établit par la comptable du service de gestion comptable de Vaison-la-Romaine.

Sur avis favorable du Bureau le 13 mars 2023 et proposition de M. le Président, le Comité Syndical est invité à acter, par délibération, le compte de gestion de l'exercice 2022 et :

Suffrages exprimés : 24 **Pour : 24** **Contre : 0** **Abstention : 0**
À L'UNANIMITÉ

2/ Délibération n°2023-06: Approbation du compte administratif 2022

M. Jean BERARD, Vice-Président, élu par les délégués à l'unanimité, a présenté au Comité Syndical le compte administratif 2022.

Le tableau suivant présente le compte administratif 2022 :

	Investissement	Fonctionnement	Résultat de l'exercice	Résultat de clôture
Recettes totales	547 614.02	743 571.49		
Dépenses totales	1 100 179.62	508 440.12		
Balance totale	- 552 565.60	+ 235 131.37	-317 434.23	

SYNDICAT MIXTE DE L'OUVEZE PROVENCALE
300, avenue des Princes d'Orange, 84340 ENTRECHAUX - 04.90.46.09.43 - accueil@ouveze-provence.fr

Excédent antérieur total	+1 068 134.88	+56 063.85		
Excédent ou déficit global total	+515 569.28	+291 195.22		+806 764.50
Reste à réaliser	387 886.51			
Reste à percevoir	376 251.55			

Sur avis favorable du Bureau le 13 mars 2023 et proposition de M. le Vice-Président, le Comité Syndical est invité à approuver, par délibération, le compte administratif 2022 et :

Suffrages exprimés : 24 **Pour : 24** **Contre : 0** **Abstention : 0**
À L'UNANIMITÉ

3/ Délibération n°2023-07: Affectation du résultat de l'exercice 2022

M. le Président a indiqué au Comité Syndical que le résultat d'exécution de la section de fonctionnement de l'exercice 2023 s'élève à 291 195.22 €. Il est constitué du résultat de l'exercice 2022 (titres émis moins mandats émis) cumulé au résultat reporté de l'exercice précédent.

Il est proposé d'affecter la totalité en excédent de fonctionnement reporté tel que :

Affectation sur 2023	**-**
Au compte 1068 (part du résultat de fonctionnement affecté en investissement)	250 000.00 €
Report à nouveau de fonctionnement au chapitre 002 (recettes)	41 195.22 €

Sur avis favorable du Bureau le 13 mars 2023 et proposition de M. le Président, le Comité Syndical est invité à approuver, par délibération, le montant de l'affectation du résultat de l'exercice 2022 et :

Suffrages exprimés : 26 **Pour : 26** **Contre : 0** **Abstention : 0**
À L'UNANIMITÉ

4/ Délibération n°2023-08: Budget primitif 2023

M. le Président a présenté au Comité Syndical le budget primitif de l'exercice 2023.

Le budget primitif pour l'exercice 2023 se décompose comme suit :

SYNDICAT MIXTE DE L'OUVEZE PROVENCALE
300, avenue des Princes d'Orange, 84340 ENTREVAUX - 04.90.46.09.43 - accueil@ouveze-provence.fr

- 858 027.20 € pour les dépenses de fonctionnement et l'équivalent en recettes.
- 3 025 356.14 € pour les dépenses d'investissement et l'équivalent en recettes.

Les restes à réaliser d'un montant de 387 886.51 € inscrits en dépense au budget d'investissement permettent de solder les opérations déjà engagées. Les opérations présentées lors du débat d'orientation budgétaire sont inscrites, en fonctionnement et en investissement.

Les opérations d'ordre d'un montant de 118 202.51 € permettront l'intégration comptable d'études menées antérieurement.

Sur avis favorable du Bureau le 13 mars 2023 et proposition de M. le Président, le Comité Syndical est invité à approuver, par délibération, le budget primitif 2023 et :

Suffrages exprimés : 26 **Pour : 26** **Contre : 0** **Abstention : 0**
À L'UNANIMITÉ

5/ Délibération n°2023-09: Ventilation GEMAPI/Hors GEMAPI du BP 2023

M. le Président a présenté au Comité Syndical la ventilation GEMAPI/Hors GEMAPI du budget primitif 2023.

Le produit de la taxe GEMAPI étant dédié à l'exercice de la compétence, la tenue d'une comptabilité analytique est nécessaire afin de différencier les charges et recettes découlant de la compétence de celles " hors GEMAPI ".

Cette comptabilité analytique est prévue à l'article 6.1 des statuts du Syndicat. La ventilation GEMAPI / hors GEMAPI est alors proposée comme suit au niveau des chapitres budgétaires :

SYNDICAT MIXTE DE L'OUVEZE PROVENCALE
300, avenue des Princes d'Orange, 84340 ENTRECHAUX - 04.90.46.09.43 - accueil@ouveze-provence.fr

SMOP - PROPOSITION DE BUDGET PRIMITIF - EXERCICE 2023
PRÉSENTATION PAR CHAPITRE

SECTION DE FONCTIONNEMENT

Dépenses de fonctionnement					
Chapitres	**Budget 2022**	**CA 2022**	**Proposition BP 2023**	***Montant BP GEMAPI***	*Montant BP hors GEMAPI*
Chapitre 011 - Charges à caractère général	96 680,00 €	80 062,59 €	103 650,00 €	***93 285,00 €***	*10 365,00 €*
Chapitre 012 - Dépenses de personnel	366 721,00 €	344 408,55 €	368 700,00 €	***331 830,00 €***	*36 870,00 €*
Chapitre 65 - Autres charges de gestion courante	33 200,00 €	30 012,14 €	35 200,00 €	***31 680,00 €***	*3 520,00 €*
Chapitre 66 - Charges financières	1 157,19 €	1 157,19 €	345,28 €	***345,28 €***	*0,00 €*
Chapitre 67 - Charges exceptionnelles	500,00 €	0,00 €	500,00 €	***450,00 €***	*50,00 €*
Chapitre 042 - Dotations aux amortissements et provisions	47 299,65 €	52 799,65 €	76 341,41 €	***68 707,27 €***	*7 634,14 €*
Chapitre 023 - Virement à la section d'investissement	219 852,28 €	0,00 €	250 000,00 €	***225 000,00 €***	*25 000,00 €*
Chapitre 022 - Dépenses imprévues	0,00 €	0,00 €	23 290,51 €	20 961,46 €	2 329,05 €
Total des dépenses de fonctionnement	**765 410,12 €**	**508 440,12 €**	**858 027,20 €**	**772 259,01 €**	**85 768,19 €**

Recettes de fonctionnement					
Chapitres	**Budget 2022**	**CA 2022**	**Proposition BP 2023**	***Montant BP GEMAPI***	*Montant BP hors GEMAPI*
Chapitre 013 - Atténuation de charges de personnel	1 000,00 €	2 198,24 €	1 000,00 €	***900,00 €***	*100,00 €*
Chapitre 74 - Dotations, subventions, participations	700 790,27 €	730 036,01 €	800 975,98 €	***733 928,38 €***	*81 547,60 €*
Chapitre 75 - Autres produits de gestion courante	356,00 €	152,00 €	356,00 €	***355,70 €***	*0,30 €*
Chapitre 77 - Autres produits exceptionnels	0,00 €	11 185,24 €	14 500,00 €	***0,00 €***	*0,00 €*
Chapitre 002 - Résultat de fonctionnement reporté	56 063,85 €	56 063,85 €	41 195,22 €	***39 135,46 €***	*2 059,76 €*
Total des recettes de fonctionnement	**758 210,12 €**	**799 635,34 €**	**858 027,20 €**	***774 319,54 €***	***83 707,66 €***

SYNDICAT MIXTE DE L'OUVEZE PROVENCALE
300, avenue des Princes d'Orange, 84340 ENTREVAUX - 04.90.46.09.43 - accueil@ouveze-provence.fr

SMOP - PROPOSITION DE BUDGET PRIMITIF - EXERCICE 2023
PRÉSENTATION PAR CHAPITRE

SECTION D'INVESTISSEMENT

Dépenses d'investissement							
Chapitres	**Budget 2022**	**CA 2022**	**Restes à réaliser**	**Nouvelles propositions**	**BP 2023**	***Montant BP GEMAPI***	*Montant BP hors GEMAPI*
Chapitre 16 - Emprunts et dettes assimilées	15 428,98 €	15 428,98 €	0,00 €	16 217,44 €	16 217,44 €	***16 217,44 €***	*0,00 €*
Chapitre 20 - Immobilisations incorporelles	1 014 303,80 €	518 002,34 €	252 774,60 €	986 070,01 €	1 238 844,61 €	***1 102 034,61 €***	*136 810,00 €*
Chapitre 21 - Immobilisations corporelles	43 865,00 €	32 948,30 €	0,00 €	130 000,00 €	130 000,00 €	***129 500,00 €***	*500,00 €*
Chapitre 23 - Immobilisations corporelles en cours	976 223,12 €	359 134,20 €	125 501,91 €	1 050 000,00 €	1 175 501,91 €	***1 045 000,00 €***	*130 501,91 €*
Chapitre 041 - Opérations patrimoniales	61 052,75 €	61 052,75 €	0,00 €	118 202,51 €	118 202,51 €	***118 202,51 €***	*0,00 €*
Chapitre 45 - Comptabilité distincte rattachée	315 224,00 €	93 714,00 €	9 610,00 €	228 876,00 €	238 486,00 €	***238 486,00 €***	*0,00 €*
Chapitre 204 - Subventions	126 019,73 €	19 899,05 €	0,00 €	108 103,67 €	108 103,67 €	***108 103,67 €***	*0,00 €*
Total des dépenses d'investissement	**2 552 117,38 €**	**1 100 179,62 €**	**387 886,51 €**	**2 637 469,63 €**	**3 025 356,14 €**	**2 757 544,23 €**	**267 811,91 €**

Recettes d'investissement							
Chapitres	**Budget 2022**	**CA 2022**	**Restes à réaliser**	**Nouvelles propositions**	**BP 2023**	***Montant BP GEMAPI***	*Montant BP hors GEMAPI*
Chapitre 10 - Dotations, fonds divers et réserves	44 024,00 €	44 024,00 €	0,00 €	320 000,00 €	320 000,00 €	***320 000,00 €***	*0,00 €*
Chapitre 13 - Subventions d'investissement	799 461,22 €	330 822,12 €	338 278,55 €	1 136 610,06 €	1 474 888,61 €	***1 344 327,84 €***	*130 560,77 €*
Chapiter 040 - Opérations d'ordre de transfert entre sections	26 720,33 €	26 720,33 €	0,00 €	76 341,41 €	76 341,41 €	***76 341,41 €***	*0,00 €*
Chapitre 041 - Opérations patrimoniales	234 882,81 €	234 882,81 €	0,00 €	118 202,51 €	118 202,51 €	***118 202,51 €***	*0,00 €*
Chapitre 45 - Comptabilité distincte rattachée	80 000,00 €	26 701,00 €	37 973,00 €	232 381,33 €	270 354,33 €	***270 354,33 €***	*0,00 €*
Chapitre 021 - Virement de la section de fonctionnement	9 978,36 €	0,00 €	0,00 €	250 000,00 €	250 000,00 €	***227 869,38 €***	*22 130,62 €*
Chapitre 001 - Excédent d'investissement reporté	873 128,16 €	873 128,16 €	0,00 €	515 569,28 €	515 569,28 €	***515 569,28 €***	*0,00 €*
Total des recettes d'investissement	**2 068 194,88 €**	**1 536 278,42 €**	**376 251,55 €**	**2 649 104,59 €**	**3 025 356,14 €**	***2 872 664,76 €***	***152 691,38 €***

Cette ventilation est calculée de la manière suivante :

<u>En fonctionnement :</u>

✓ Identification des dépenses et des recettes spécifiques qui relèvent de la GEMAPI comme les stations de ressuyage (contrats de maintenance, d'eau, d'électricité…), les petites fournitures pour les travaux d'entretien en régie, les petits travaux d'entretien, les amortissements d'opérations GEMAPI…

✓ Estimation du temps passé sur des missions et actions GEMAPI de la part des personnels d'après les rapports d'activités des postes. Il ressort de ces analyses qu'environ 90 % du temps de l'équipe sont consacrés à la GEMAPI. Ce ratio de 90 % est ensuite appliqué à toutes les autres dépenses et recettes de fonctionnement.

<u>En investissement :</u>

✓ La ventilation GEMAPI / hors GEMAPI se fait ligne par ligne. Une ligne correspond généralement à une opération qui est identifiée GEMAPI ou hors GEMAPI. Concernant le FCTVA, le montant GEMAPI/hors GEMAPI est également connu car en lien avec la nature des actions éligibles au FCTVA.

✓ Concernant les lignes de recettes d'investissement reporté (chapitre 001), il est proposé de les affecter 100 % à la GEMAPI.

✓ Concernant la dépense de provisions en opérations non affectées, il est aussi proposé de l'affecter 100 % à la GEMAPI.

SYNDICAT MIXTE DE L'OUVEZE PROVENCALE
300, avenue des Princes d'Orange, 84340 ENTRECHAUX - 04.90.46.09.43 - accueil@ouveze-provence.fr

Cas des emprunts :

Il reste cette année un emprunt qui est lié à des travaux de prévention des inondations, les dépenses de remboursement des intérêts en fonctionnement et du capital en investissement sont donc GEMAPI.

Sur avis favorable du Bureau le 13 mars 2023 et proposition de M. le Président, le Comité Syndical est invité à approuver, par délibération, la ventilation GEMAPI/Hors GEMAPI du budget primitif 2023 et :

Suffrages exprimés : 26 **Pour : 26** **Contre : 0** **Abstention : 0**
À L'UNANIMITÉ

6/ Délibération n°2023-10 : Vote des cotisations des membres pour l'exercice 2023

M. le Président a présenté au Comité Syndical la répartition des cotisations des membres du SMOP pour l'exercice 2023.

	2023		
Membre	TOTAL	GEMAPI	Hors GEMAPI
Communauté d'Agglomération les Sorgues du Comtat	271 345,17	258 731,07	12 614,10
Communauté de Communes du Pays d'Orange en Provence	128 547,94	122 373,49	6 174,45
Communauté de communes Vaison Ventoux	142 017,36	131 686,14	10 331,22
Communauté de communes des Baronnies en Drôme Provençale	46 995,44	43 591,50	3 403,94
Communauté d'Agglomération Ventoux Comtat Venaissin	90 962,47	84 977,64	5 984,82
Communauté de communes Aygues Ouvèze en Provence	28 342,87	27 314,61	1 028,26
Communauté de communes Ventoux Sud	764,74	701,74	63,00
TOTAL	708 975,98	669 376,19	39 599,79

SYNDICAT MIXTE DE L'OUVEZE PROVENCALE
300, avenue des Princes d'Orange, 84340 ENTREVAUX - 04.90.46.09.43 - accueil@ouveze-provence.fr

Sur avis favorable du Bureau le 13 mars 2023 et proposition de M. le Président, le Comité Syndical est invité à approuver, par délibération, le montant des cotisations des membres pour l'exercice 2023 et :

Suffrages exprimés : 26 **Pour : 26** **Contre : 0** **Abstention : 0**
À L'UNANIMITÉ

7/ Délibération n°2023-11 : Acquisition des parcelles B 36 et 37 sur la commune de Courthézon

Il est proposé d'examiner le projet acquisition de deux parcelles sur la commune de Courthézon, par rétrocession de la SAFER PACA.

Ces parcelles sont situées dans l'emprise prioritaire de maitrise foncière visée par le plan de gestion de la zone humide des Tords et Paluds.

Section	N°	Lieudit	Surface
BA	36	LE TORD	00 ha 28 a 65 ca
BA	37	LE TORD	00 ha 30 a 12 ca

Pour un montant de 10 850€.

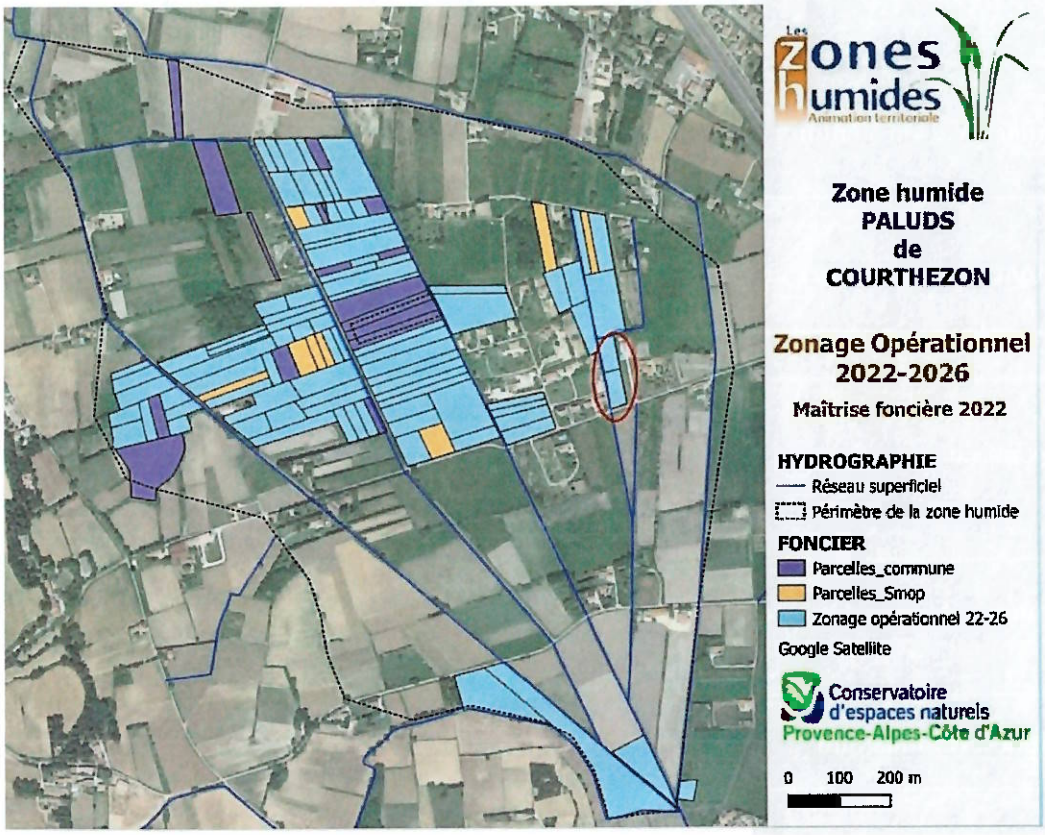

SYNDICAT MIXTE DE L'OUVEZE PROVENCALE
300, avenue des Princes d'Orange, 84340 ENTRECHAUX - 04.90.46.09.43 - accueil@ouveze-provence.fr

Sur avis favorable du Bureau le 13 mars 2023 et proposition de M. le Président, le Comité Syndical est invité à approuver, par délibération, l'acquisition des parcelles BA 36 et 37 sur la commune de Courthézon et :

Suffrages exprimés : 26 **Pour : 26** **Contre : 0** **Abstention : 0**
À L'UNANIMITÉ

8/ Délibération n°2023-12 : Abandon du projet d'étude de la continuité écologique de l'Ouvèze au lieudit « La Gardette » sur la commune de Buis-les-Baronnies

Tenant compte de l'évolution du plan de charge de l'équipe du SMOP et du délai de réponse du propriétaire de l'ouvrage (personne privée), il est proposé d'annule la délibération n°2021-33 ayant pour objet la définition d'une convention de mandat d'étude visant la restauration de la continuité écologique au droit de l'ouvrage de la Gardette (26).

Sur avis favorable du Bureau le 13 mars 2023 et proposition de M. le Président, le Comité Syndical est invité à approuver, par délibération, l'abandon du projet d'étude de la continuité écologique de l'Ouvèze au lieudit « La Gardette » sur la commune de Buis-les-Baronnies et :

Suffrages exprimés : 26 **Pour : 26** **Contre : 0** **Abstention : 0**
À L'UNANIMITÉ

Informations et questions diverses

9/ Récapitulatif des décisions du Président depuis le dernier Comité Syndical

1/ Décisions du Président au titre de ses délégations

Références	Contenu
2023-12-P	Demande de subvention auprès de l'Etat au titre du Fond Vert concernant le dossier d'autorisation du système d'endiguement de l'Ouvèze, de classe C, incluant une étude de danger, sur la digue de Chaffunes à Sorgues: 8 000€ soit 10%
2023-13-P	Demande de subvention auprès de l'Etat au titre du Fond Vert concernant le dossier d'autorisation du système d'endiguement de l'Ouvèze, de classe C, incluant une étude de danger, du mur digue du groupe scolaire Jules Ferry à Vaison-la-Romaine: 5 000€ soit 10%
2023-14-P	Demande de subvention auprès l'Etat au titre du Fonds Vert concernant les travaux d'entretien de la végétation des digues 2023 – Travaux et maîtrise d'œuvre de la pose de clapets anti retour sur l'Ouvèze dans l'emprise des digues sur la commune de Bédarrides: 20% soit 20 000€
2023-15-P	Demande de subvention auprès du Conseil Départemental du Vaucluse concernant les travaux d'entretien de la végétation des digues 2023 –

SYNDICAT MIXTE DE L'OUVEZE PROVENCALE
300, avenue des Princes d'Orange, 84340 ENTREVAUX - 04.90.46.09.43 - accueil@ouveze-provence.fr

	Travaux et maîtrise d'œuvre de la pose de clapets anti retour sur l'Ouvèze dans l'emprise des digues sur la commune de Bédarrides: 20% soit 20 000€
2023-16-P	Demande de subvention pour l'animation et la coordination de la compétence GEMAPI à l'échelle du bassin versant de l'Ouvèze Provençale (fond Vert): 13 600€
2023-17-P	Demande de subvention pour l'animation de la démarche Programme d'Actions de Prévention des Inondations (PAPI) de l'Ouvèze provençale pour la période 2023-2024 (fond vert): 26 000€
2023-18-P	Demande de subvention au titre du Fond Vert pour acquisitions foncières liées au projet de bassin écrêteur « Saint-Romans » sur la commune de Bédarrides: 128 000€ soit 20%
2023-19-P	Demande de subvention au titre du Fond Vert pour la création d'un chenal de redynamisation sédimentaire de l'Ouvèze à Sablet: 20% soit 10 000€
2023-20-P	Demande de subvention auprès de l'Agence de l'Eau pour la création d'un chenal de redynamisation sédimentaire de l'Ouvèze à Sablet: 30% soit 15 000€
2023-21-P	Demande de subvention auprès du département du Vaucluse pour la création d'un chenal de redynamisation sédimentaire de l'Ouvèze à Sablet: 20% soit 10 000€
2023-22-P	Demande de subvention auprès de la Région SUD-PACA pour la création d'un chenal de redynamisation sédimentaire de l'Ouvèze à Sablet: 10% soit 5 000€
2023-23-P	Modification de la décision n°2022-44-P relative au choix et lancement de la procédure de passation du marché public de travaux de confortement de berge sur la commune de Mollans-sur-Ouvèze
2023-24-P	Choix et lancement de la procédure de passation du marché public de travaux hydromorphologiques de l'Ouvèze à Sablet et Pierrelongue
2023-25-P	Demande de subvention auprès du département du Vaucluse pour la mise en œuvre du PPRE - tranche 2023: 30% soit 65 500€
2023-26-P	Demande de subvention auprès du département de la Drôme pour la mise en œuvre du PPRE - tranche 2023: 20% soit 43 000€
2023-27-P	Demande de subvention auprès de l'Agence de l'Eau RMC pour la mise en œuvre du PPRE - tranche 2023: 30% soit 65 000€
2023-28-P	Demande de subvention au titre du Fond Vert pour la mise en œuvre des opérations de lutte contre les espèces exotiques invasives (herbe à alligator): 30% soit 30 000€

SYNDICAT MIXTE DE L'OUVEZE PROVENCALE
300, avenue des Princes d'Orange, 84340 ENTRECHAUX - ☎ 04.90.46.09.43 - accueil@ouveze-provence.fr

2023-29-P	Demande de subvention auprès de l'Agence de l'Eau RMC pour la mise en œuvre des opérations de lutte contre les espèces exotiques invasives (herbe à alligator): 30% soit 30 000€
2023-30-P	Demande de subvention auprès du département du Vaucluse pour la mise en œuvre des opérations de lutte contre les espèces exotiques invasives (herbe à alligator): 20% soit 20 000€
2023-31-P	Attribution de l'accord cadre à bons de commande de prestations intellectuelles (marché n° M2023-01-E) : Etudier et pérenniser la connaissance des plus hautes eaux connues sur le bassin de l'Ouvèze provençale

L'ordre du jour étant épuisé, la séance est levée.

Fait à Entrechaux, le 03 avril 2023

Le secrétaire de séance,
Gérard RAINERI

Le Président,
Jean-François PERILHOU

SYNDICAT MIXTE L'OUVEZE PROVENÇALE
ENTRECHAUX
84340

SYNDICAT MIXTE DE L'OUVEZE PROVENCALE
300, avenue des Princes d'Orange, 84340 ENTRECHAUX - ☎ 04.90.46.09.43 - accueil@ouveze-provence.fr