syndicat mixte OUVEZE PROVENÇALE

PROCES VERBAL DE SÉANCE DU BUREAU
Du 13 mars 2023

Mis en ligne le : 17 MARS 2023

Nombre de membres en exercice : 10

Nombre de membres en exercice : 10

L'an deux mil vingt-trois, le treize mars à 17 heures, le Bureau, régulièrement convoqué, s'est réuni au nombre prescrit, dans les locaux du Syndicat, sous la présidence de Monsieur Jean-François PERILHOU, Président.

Communautés membres	**Présents (5)**	**Excusés (4)**	**Absents (1)**
Les Sorgues du Comtat Agglomération		Jean BERARD	Jean-Claude RUSCELLI
Pays d'Orange en Provence	Alexandra CAMBON, Xavier MARQUOT		
CC Vaison Ventoux	Jean-François PERILHOU	Gérard RAINERI	
CC Aygues Ouvèze et Provence	Pascal COMBE		
CA Ventoux Comtat Venaissin		Patrice FLAGEAT	
CC des Baronnies en Drôme Provençale	André DONZE	Sébastien BERNARD	
CC Ventoux Sud	Non représentée au Bureau		

ASSISTAIENT EGALEMENT A LA REUNION :
Mme Audrey CECCALDI, directrice du SMOP,
M. Laurent GUERRY, animateur PAPI du SMOP,
Mme Clémence MENDEZ, ingénieure hydraulique du SMOP
Mme Audrey SCIALACQUA, assistante administrative et comptable du SMOP

Monsieur Jean-François PERILHOU, Président, fait l'appel des délégués présents. Le quorum étant atteint, la séance peut valablement se tenir.

SYNDICAT MIXTE DE L'OUVEZE PROVENCALE
300, avenue des Princes d'Orange, 84340 ENTRECHAUX - 04.90.46.09.43 - accueil@ouveze-provence.fr

Désignation d'un secrétaire de séance

Monsieur le Président propose que M. DONZE soit désigné secrétaire de séance.

A l'unanimité, M. André DONZE est désigné secrétaire de séance.

Approbation du compte rendu de la réunion précédente

Monsieur le Président soumet au vote du Bureau le procès-verbal (PV) de la réunion Bureau qui s'est tenue le 01 février 2023.

Avis exprimés : 5 Pour : 5 Contre : 0 Absentions : 0
A L'UNANIMITE

Avis du Bureau : projets de délibérations

Compte de gestion de l'exercice 2022

Mme Audrey CECCALDI présente au Bureau le compte de gestion de l'exercice 2022 qui fera l'objet d'une présentation en vue de délibération lors du prochain Comité Syndical.

39000 - SM DE L OUVEZE PROVENCALE SMOP

Exercice 2022

	RESULTAT A LA CLOTURE DE L'EXERCICE PRECEDENT : 2021	PART AFFECTEE A L'INVESTISSEMENT : EXERCICE 2022	RESULTAT DE L'EXERCICE 2022	TRANSFERT OU INTEGRATION DE RESULTATS PAR OPERATION D'ORDRE NON BUDGETAIRE	RESULTAT DE CLOTURE DE L'EXERCICE 2022
I - Budget principal					
Investissement	1 058 134,88		-552 565,60		515 569,28
Fonctionnement	56 063,85		235 131,37		291 195,22
TOTAL I	1 124 198,73		-317 434,23		806 764,50
II - Budgets des services à caractère administratif					
TOTAL II					
III - Budgets des services à caractère industriel et commercial					
TOTAL III					
TOTAL I + II + III	1 124 198,73		-317 434,23		806 764,50

Avis exprimés : 5 Pour : 5 Contre : 0 Absentions : 0
A L'UNANIMITE

Compte administratif de l'exercice 2022

Mme Audrey CECCALDI présente au Bureau le compte administratif de l'exercice 2022 qui fera l'objet d'une présentation en vue de délibération lors du prochain Comité Syndical.

	Investissement	Fonctionnement	Résultat de l'exercice	Résultat de clôture
Recettes totales	547 614.02	743 571.49		
Dépenses totales	1 100 179.62	508 440.12		
Balance totale	- 552 565.60	+ 235 131.37	-317 434.23	

SYNDICAT MIXTE DE L'OUVEZE PROVENCALE
300, avenue des Princes d'Orange, 84340 ENTRECHAUX - 04.90.46.09.43 - accueil@ouveze-provence.fr

Excédent antérieur total	+1 068 134.88	+56 063.85		
Excédent ou déficit global total	+515 569.28	+291 195.22		+806 764.50
Reste à réaliser	387 886.51			
Reste à percevoir	376 251.55			

Avis exprimés : 5 Pour : 5 Contre : 0 Absentions : 0
A L'UNANIMITE

Affectation du résultat d'exploitation de l'exercice 2022

Le résultat d'exécution de la section de fonctionnement de l'exercice 2022 s'élève à 291 195.22 €. Il est constitué du résultat de l'exercice 2022 (titres émis moins mandats émis) cumulé au résultat reporté de l'exercice précédent.

Il est proposé d'affecter la totalité en excédent de fonctionnement reporté tel que :

Affectation sur 2023	-
Au compte 1068 (part du résultat de fonctionnement affecté en investissement)	250 000.00 €
Report à nouveau de fonctionnement au chapitre 002 (recettes)	41 195.22 €

Dans ce contexte, il est proposé au Bureau de donner un avis sur l'affectation du résultat d'exploitation de l'exercice 2022 en vue d'un prochain examen en Comité Syndical :

Avis exprimés : 5 Pour : 5 Contre : 0 Absentions : 0
A L'UNANIMITE

Préparation du Budget Primitif 2023

Mme Audrey CECCALDI présente au Bureau le projet de budget primitif de l'exercice 2023 qui fera l'objet d'un vote et d'une délibération lors du prochain Comité Syndical.

Le budget primitif pour l'exercice 2023 se décompose comme suit :

- 858 027.20 € pour les dépenses de fonctionnement et l'équivalent en recettes.
- 3 025 356.14 € pour les dépenses d'investissement et l'équivalent en recettes.

SYNDICAT MIXTE DE L'OUVEZE PROVENCALE
300, avenue des Princes d'Orange, 84340 ENTREVAUX - 04.90.46.09.43 - accueil@ouveze-provence.fr

Les restes à réaliser d'un montant de 387 886.51 € inscrits en dépense au budget d'investissement permettent de solder les opérations déjà engagées. Les opérations présentées lors du débat d'orientation budgétaire sont inscrites, en fonctionnement et en investissement.

Les opérations d'ordre d'un montant de 118 202.51 € permettront l'intégration comptable d'études menées antérieurement.

Avis exprimés : 5 Pour : 5 Contre : 0 Absentions : 0
A L'UNANIMITE

Ventilation GEMAPI/Hors GEMAPI du BP 2023

Le produit de la taxe GEMAPI étant dédié à l'exercice de la compétence, la tenue d'une comptabilité analytique est nécessaire afin de différencier les charges et recettes découlant de la compétence de celles " hors GEMAPI ".

Cette comptabilité analytique est prévue à l'article 6.1 des statuts du Syndicat. La ventilation GEMAPI / hors GEMAPI est alors proposée comme suit au niveau des chapitres budgétaires :

SYNDICAT MIXTE DE L'OUVEZE PROVENCALE
300, avenue des Princes d'Orange, 84340 ENTREGIAUX - 04.90.46.09.43 - accueil@ouveze-provence.fr

SMOP - PROPOSITION DE BUDGET PRIMITIF - EXERCICE 2023
PRÉSENTATION PAR CHAPITRE

SECTION DE FONCTIONNEMENT

Dépenses de fonctionnement					
Chapitres	**Budget 2022**	**CA 2022**	**Proposition BP 2023**	***Montant BP GEMAPI***	*Montant BP hors GEMAPI*
Chapitre 011 - Charges à caractère général	96 680,00 €	80 062,59 €	103 650,00 €	***93 285,00 €***	*10 365,00 €*
Chapitre 012 - Dépenses de personnel	366 721,00 €	344 408,55 €	368 700,00 €	***331 830,00 €***	*36 870,00 €*
Chapitre 65 - Autres charges de gestion courante	33 200,00 €	30 012,14 €	35 200,00 €	***31 680,00 €***	*3 520,00 €*
Chapitre 66 - Charges financières	1 157,19 €	1 157,19 €	345,28 €	***345,28 €***	*0,00 €*
Chapitre 67 - Charges exceptionnelles	500,00 €	0,00 €	500,00 €	***450,00 €***	*50,00 €*
Chapitre 042 - Dotations aux amortissements et provisions	47 299,65 €	52 799,65 €	76 341,41 €	***68 707,27 €***	*7 634,14 €*
Chapitre 023 - Virement à la section d'investissement	219 852,28 €	0,00 €	250 000,00 €	***225 000,00 €***	*25 000,00 €*
Chapitre 022 - Dépenses imprévues	0,00 €	0,00 €	23 290,51 €	20 961,46 €	2 329,05 €
Total des dépenses de fonctionnement	**765 410,12 €**	**508 440,12 €**	**858 027,20 €**	***772 259,01 €***	**85 768,19 €**

Recettes de fonctionnement					
Chapitres	**Budget 2022**	**CA 2022**	**Proposition BP 2023**	***Montant BP GEMAPI***	*Montant BP hors GEMAPI*
Chapitre 013 - Atténuation de charges de personnel	1 000,00 €	2 198,24 €	1 000,00 €	***900,00 €***	*100,00 €*
Chapitre 74 - Dotations, subventions, participations	700 790,27 €	730 036,01 €	800 975,98 €	***733 928,38 €***	*81 547,60 €*
Chapitre 75 - Autres produits de gestion courante	356,00 €	152,00 €	356,00 €	***355,70 €***	*0,30 €*
Chapitre 77 - Autres produits exceptionnels	0,00 €	11 185,24 €	14 500,00 €	***0,00 €***	*0,00 €*
Chapitre 002 - Résultat de fonctionnement reporté	56 063,85 €	56 063,85 €	41 195,22 €	***39 135,46 €***	*2 059,76 €*
Total des recettes de fonctionnement	**758 210,12 €**	**799 635,34 €**	**858 027,20 €**	***774 319,54 €***	***83 707,66 €***

SYNDICAT MIXTE DE L'OUVEZE PROVENCALE
300, avenue des Princes d'Orange, 84340 ENTREVAUX - 04.90.46.09.43 - accueil@ouveze-provence.fr

SMOP - PROPOSITION DE BUDGET PRIMITIF - EXERCICE 2023
PRÉSENTATION PAR CHAPITRE

SECTION D'INVESTISSEMENT

Dépenses d'investissement							
Chapitres	**Budget 2022**	**CA 2022**	**Restes à réaliser**	**Nouvelles propositions**	**BP 2023**	***Montant BP GEMAPI***	***Montant BP hors GEMAPI***
Chapitre 16 - Emprunts et dettes assimilées	15 428,98 €	15 428,98 €	0,00 €	16 217,44 €	16 217,44 €	*16 217,44 €*	*0,00 €*
Chapitre 20 - Immobilisations incorporelles	1 014 303,80 €	518 002,34 €	252 774,60 €	986 070,01 €	1 238 844,61 €	*1 102 034,61 €*	*136 810,00 €*
Chapitre 21 - Immobilisations corporelles	43 865,00 €	32 948,30 €	0,00 €	130 000,00 €	130 000,00 €	*129 500,00 €*	*500,00 €*
Chapitre 23 - Immobilisations corporelles en cours	976 223,12 €	359 134,20 €	125 501,91 €	1 050 000,00 €	1 175 501,91 €	*1 045 000,00 €*	*130 501,91 €*
Chapitre 041 - Opérations patrimoniales	61 052,75 €	61 052,75 €	0,00 €	118 202,51 €	118 202,51 €	*118 202,51 €*	*0,00 €*
Chapitre 45 - Comptabilité distincte rattachée	315 224,00 €	93 714,00 €	9 610,00 €	228 876,00 €	238 486,00 €	*238 486,00 €*	*0,00 €*
Chapitre 204 - Subventions	126 019,73 €	19 899,05 €	0,00 €	108 103,67 €	108 103,67 €	*108 103,67 €*	*0,00 €*
Total des dépenses d'investissement	**2 552 117,38 €**	**1 100 179,62 €**	**387 886,51 €**	**2 637 469,63 €**	**3 025 356,14 €**	**2 757 544,23 €**	**267 811,91 €**

Recettes d'investissement							
Chapitres	**Budget 2022**	**CA 2022**	**Restes à réaliser**	**Nouvelles propositions**	**BP 2023**	***Montant BP GEMAPI***	***Montant BP hors GEMAPI***
Chapitre 10 - Dotations, fonds divers et réserves	44 024,00 €	44 024,00 €	0,00 €	320 000,00 €	320 000,00 €	*320 000,00 €*	*0,00 €*
Chapitre 13 - Subventions d'investissement	799 461,22 €	330 822,12 €	338 278,55 €	1 136 610,06 €	1 474 888,61 €	*1 344 327,84 €*	*130 560,77 €*
Chapiter 040 - Opérations d'ordre de transfert entre sections	26 720,33 €	26 720,33 €	0,00 €	76 341,41 €	76 341,41 €	*76 341,41 €*	*0,00 €*
Chapitre 041 - Opérations patrimoniales	234 882,81 €	234 882,81 €	0,00 €	118 202,51 €	118 202,51 €	*118 202,51 €*	*0,00 €*
Chapitre 45 - Comptabilité distincte rattachée	80 000,00 €	26 701,00 €	37 973,00 €	232 381,33 €	270 354,33 €	*270 354,33 €*	*0,00 €*
Chapitre 021 - Virement de la section de fonctionnement	9 978,36 €	0,00 €	0,00 €	250 000,00 €	250 000,00 €	*227 869,38 €*	*22 130,62 €*
Chapitre 001 - Excédent d'investissement reporté	873 128,16 €	873 128,16 €	0,00 €	515 569,28 €	515 569,28 €	*515 569,28 €*	*0,00 €*
Total des recettes d'investissement	**2 068 194,88 €**	**1 536 278,42 €**	**376 251,55 €**	**2 649 104,59 €**	**3 025 356,14 €**	***2 872 664,76 €***	***152 691,38 €***

Cette ventilation est calculée de la manière suivante :

<u>En fonctionnement :</u>

✓ Identification des dépenses et des recettes spécifiques qui relèvent de la GEMAPI comme les stations de ressuyage (contrats de maintenance, d'eau, d'électricité…), les petites fournitures pour les travaux d'entretien en régie, les petits travaux d'entretien, les amortissements d'opérations GEMAPI…

✓ Estimation du temps passé sur des missions et actions GEMAPI de la part des personnels d'après les rapports d'activités des postes. Il ressort de ces analyses qu'environ 90 % du temps de l'équipe sont consacrés à la GEMAPI. Ce ratio de 90 % est ensuite appliqué à toutes les autres dépenses et recettes de fonctionnement.

<u>En investissement :</u>

✓ La ventilation GEMAPI / hors GEMAPI se fait ligne par ligne. Une ligne correspond généralement à une opération qui est identifiée GEMAPI ou hors GEMAPI. Concernant le FCTVA, le montant GEMAPI/hors GEMAPI est également connu car en lien avec la nature des actions éligibles au FCTVA.

✓ Concernant les lignes de recettes d'investissement reporté (chapitre 001), il est proposé de les affecter 100 % à la GEMAPI.

✓ Concernant la dépense de provisions en opérations non affectées, il est aussi proposé de l'affecter 100 % à la GEMAPI.

SYNDICAT MIXTE DE L'OUVEZE PROVENCALE
300, avenue des Princes d'Orange, 84340 ENTREVAUX - 04.90.46.09.43 - accueil@ouveze-provence.fr

Cas des emprunts :

Il reste cette année un emprunt qui est lié à des travaux de prévention des inondations, les dépenses de remboursement des intérêts en fonctionnement et du capital en investissement sont donc GEMAPI.

Dans ce contexte, il est proposé au Bureau de donner un avis sur la ventilation GEMAPI/Hors GEMAPI du BP 2023 en vue d'un prochain examen en Comité Syndical :

Avis exprimés : 5 Pour : 5 Contre : 0 Absentions : 0
A L'UNANIMITE

Cotisation des membres pour l'exercice 2023

Les montants des cotisations et du taux de participation pour chaque membre sont détaillés dans le tableau ci-dessous :

Historique des contributions depuis 2020 et cotisations 2023

				2023		
Membre	2020	2021	2022	TOTAL	GEMAPI	Hors GEMAPI
CASC	103 189,00	120 297,14	220 913,87	271 345,17	258 731,07	12 614,10
CCPOP	39 487,00	42 933,23	101 491,33	128 547,94	122 373,49	6 174,45
CCVV	66 254,00	67 912,02	147 348,04	142 017,36	131 686,14	10 331,22
CCBDP	21 809,00	22 822,60	51 527,05	46 995,44	43 591,50	3 403,94
COVE	38 492,00	40 124,69	89 538,40	90 962,47	84 977,64	5 984,82
CCAOP	6 564,00	6 961,79	16 269,35	28 342,87	27 314,61	1 028,26
CCVS	405,00	418,08	902,22	764,74	701,74	63,00
TOTAL	276 200,00	301 469,55	627 990,27	708 975,98	669 376,19	39 599,79

Les montants sont ventilés GEMAPI (hors digues) / GEMAPI digues / hors GEMAPI.

Conformément aux statuts, les cotisations des membres au SMOP ont trois composantes :

- une composante qui provient de la répartition des charges dues au fonctionnement et à la réalisation d'actions globales qui sont entièrement mutualisées entre tous les membres selon leurs taux de contribution 'historiques'.
- une composante qui provient de la répartition des charges dues à la réalisation d'actions locales GEMA (hors digues), qui sont réparties à 50% pour l'EPCI bénéficiaire et 50% mutualisé entre l'ensemble des membres selon les taux de contribution historiques.
- une composante qui provient de la répartition des charges dues à la réalisation d'actions PI : digues, systèmes d'endiguement et aménagements hydrauliques qui sont réparties à 75% pour l'EPCI bénéficiaire et 25% mutualisé entre l'ensemble des membres selon les taux de contribution 'digues'.

Pour l'exercice 2023, le montant total des cotisations proposé s'élève à 708 975.98 €, ventilé suivant :

- 669 376.19 € de cotisation GEMAPI ce qui représente 94 % de la cotisation totale,
- 39 599.79 € de cotisation hors GEMAPI ce qui représente 6 % de la cotisation totale.

SYNDICAT MIXTE DE L'OUVEZE PROVENCALE
300, avenue des Princes d'Orange, 84340 ENTRECHAUX - 04.90.46.09.43 - accueil@ouveze-provence.fr

Dans ce contexte, il est proposé au Bureau de donner un avis sur le montant de la cotisation des membres pour l'exercice 2023 en vue d'un prochain examen en Comité Syndical :

Avis exprimés : 5 **Pour : 5** **Contre : 0** **Absentions : 0**
A L'UNANIMITE

Acquisition de deux parcelles sur la commune de Courthézon

Il est proposé d'examiner le projet acquisition de deux parcelles sur la commune de Courthézon, par rétrocession de la SAFER PACA.

Ces parcelles sont situées dans l'emprise prioritaire de maitrise foncière visée par le plan de gestion de la zone humide des Tords et Paluds.

Pour un montant de 10 850€.

Section	N°	Lieudit	Surface
BA	36	LE TORD	00 ha 28 a 65 ca
BA	37	LE TORD	00 ha 30 a 12 ca

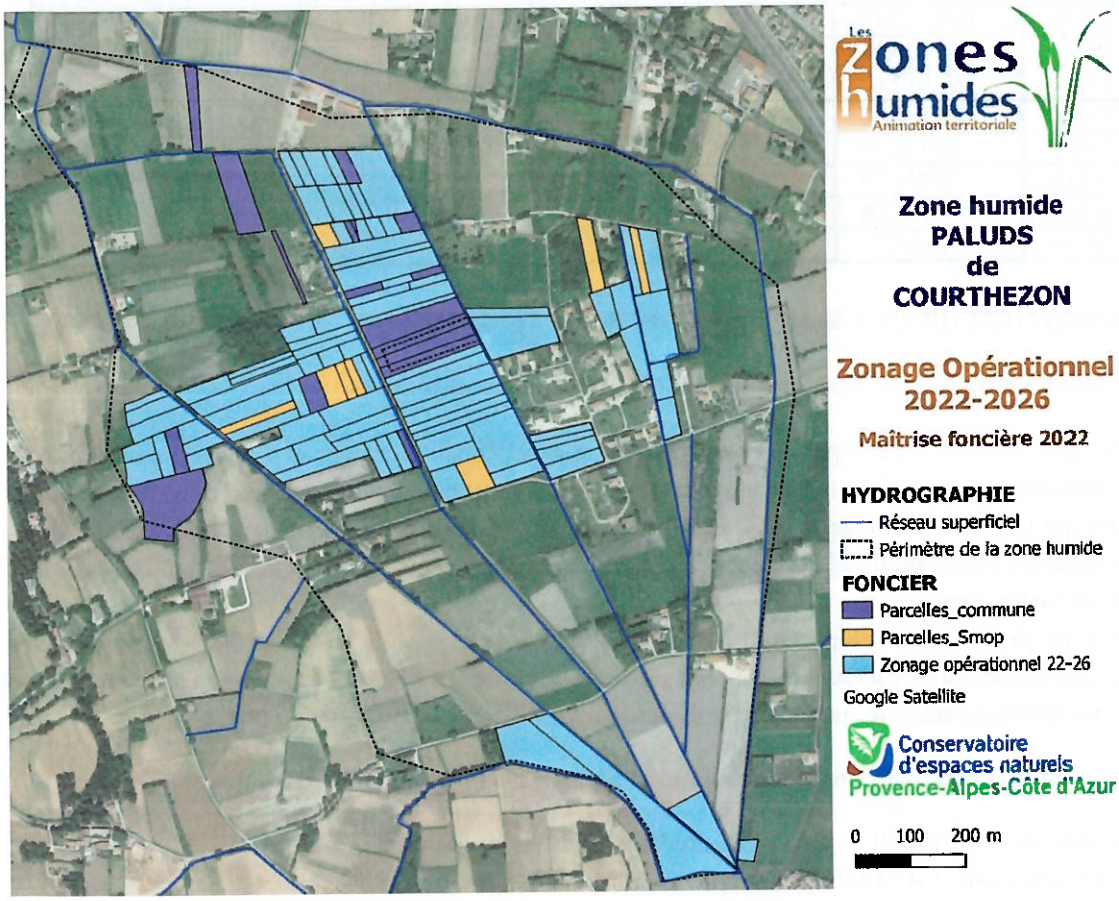

SYNDICAT MIXTE DE L'OUVEZE PROVENCALE
300, avenue des Princes d'Orange, 84340 ENTRECHAUX - 04.90.46.09.43 - accueil@ouveze-provence.fr

Dans ce contexte, il est proposé au Bureau de donner un avis sur l'acquisition des deux parcelles en vue d'un prochain examen en Comité Syndical :

Avis exprimés : 5 Pour : 5 Contre : 0 Absentions : 0
A L'UNANIMITE

Abandon du projet d'étude de restauration de la continuité écologique de l'Ouvèze au lieudit « La Gardette »

Tenant compte de l'évolution du plan de charge de l'équipe du SMOP et du délai de réponse du propriétaire de l'ouvrage (personne privée), il est proposé d'annule la délibération n°2021-33 ayant pour objet la définition d'une convention de mandat d'étude visant la restauration de la continuité écologique au droit de l'ouvrage de la Gardette (26).

Dans ce contexte, il est proposé au Bureau de donner un avis sur l'abandon du projet d'étude de restauration de la continuité écologique de l'Ouvèze au lieudit « La Gardette » en vue d'un prochain examen en Comité Syndical :

Avis exprimés : 5 Pour : 5 Contre : 0 Absentions : 0
A L'UNANIMITE

Question diverse

Réparation en urgence de la digue de Chaffunes sur la commune de Sorgues et projet de convention

La digue de Chaffunes fait l'objet d'un Arrêté Préfectoral portant autorisation au titre de l'article L 214-3 du Code de l'Environnement concernant la réalisation d'une digue de protection contre les crues de l'Ouvèze.

Cette digue est classée en catégorie C.

La digue de Chaffunes a fait l'objet d'une mise à disposition gratuite au bénéfice du SMOP par le transfert de la compétence GEMAPI.

De travaux sous maitrise d'ouvrage de la Communauté d'Agglomération des Sorgues du Comtat visant à créer une voie verte ont provoqué des dégradations qu'il est nécessaire de traiter en urgence.

Conformément à la réglementation, les réparations à mener doivent être conçues et encadrées par un Bureau d'études disposant de l'agrément « digues » conformément aux articles R214-129 à R.214-132 du Code de l'Environnement.

Un projet de convention visant la mise en œuvre administrative et financière fait l'objet d'échanges entre les collectivités concernées.

SYNDICAT MIXTE DE L'OUVEZE PROVENCALE
300, avenue des Princes d'Orange, 84340 ENTRECHAUX - 04.90.46.09.43 - accueil@ouveze-provence.fr

L'ordre du jour étant épuisé, la séance est levée.

Fait à Entrechaux, le 17 mars 2023

Le Secrétaire de séance,
André DONZE

Le Président,
Jean-François PERILHOU

SYNDICAT MIXTE L'OUVEZE PROVENÇALE
ENTRECHAUX
84340

SYNDICAT MIXTE DE L'OUVEZE PROVENCALE
300, avenue des Princes d'Orange, 84340 ENTRECHAUX - 04.90.46.09.43 - accueil@ouveze-provence.fr